

Relatório Anual
Programa
Saúde e Alegria
2015

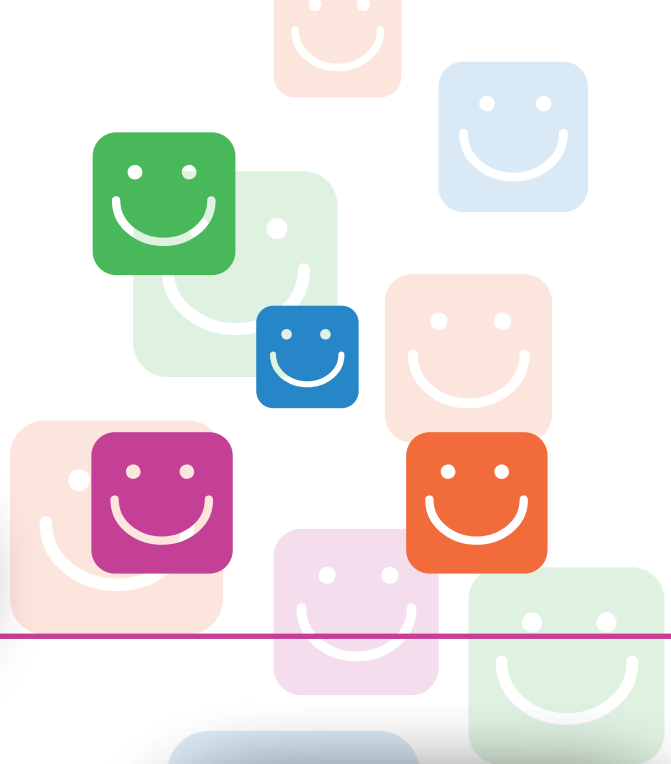



PROGRAMA SAÚDE E ALEGRIA

Índice



<i>Apresentação</i>	04
<i>Princípios Organizacionais da Abensena</i>	05
<i>Objetivo do Programa Saúde e Alegria</i>	05
<i>Mensagem da Diretora-Geral</i>	06
<i>Mensagem da Coordenadora de Projetos Sociais</i>	07
<i>História do Programa Saúde e Alegria</i>	08
<i>Mensagem do pediatra Dr. Jayme Murahovski</i>	11
<i>O Programa Saúde e Alegria</i>	13
<i>Linha do tempo</i>	14
<i>Ações e conquistas</i>	16
<i>Faça parte</i>	23
<i>Membros Associados e Diretoria Estatutária</i>	24
<i>Agradecimento e créditos</i>	25



Apresentação

Este primeiro Relatório Anual do Programa Saúde e Alegria (PSA) é resultado do crescimento perene da iniciativa ao longo de seus 12 anos de dedicação à promoção da saúde e qualidade de vida do público infantil.

O documento visa prestar contas das ações desenvolvidas e divulgar os importantes parceiros e doadores, sem os quais o atendimento às crianças em situação de vulnerabilidade social não seria possível.

Conheça um pouco mais sobre o PSA e saiba como contribuir com um futuro mais justo, igualitário e repleto de saúde!

Mais informações sobre este Relatório e os serviços prestados pelo PSA podem ser solicitadas pelo endereço eletrônico psa@hdaa.org.br.

Boa leitura!



Princípios Organizacionais da Abensena



Missão

Promover a saúde de forma humanizada com profissionais qualificados e tecnologia atualizada, praticando filantropia e buscando excelência no atendimento.



Visão

Ser reconhecida pela qualidade de seus serviços e pelo tratamento humanizado que oferece.



Valores

Qualidade
Ética
Sustentabilidade
Investimento na qualidade profissional dos colaboradores e na tecnologia utilizada
Compromisso com a filantropia



Objetivo do PSA

Atender crianças de forma gratuita e multidisciplinar, em especial na área de saúde preventiva, fortalecendo o núcleo familiar e dando continuidade ao sonho dos fundadores.



Mensagem da Diretora-Geral

Caros Amigos,

Com a graça de Deus e a proteção de Nossa Senhora de Nazaré, findamos o ano de 2015 no Programa Saúde e Alegria com excelentes resultados, praticamente em todos os setores e, de modo especial, no que diz respeito aos atendimentos realizados.

A existência deste Programa, que atende bem e de forma absolutamente gratuita a crianças de zero a doze anos, de famílias de baixa renda, é, para nós do Hospital Dom Antonio de Alvarenga, motivo de grande satisfação.

Por isso, o presente Relatório merece leitura atenta. O desempenho da ação no período certamente decorre do interesse, do entusiasmo e da alegria de todos os profissionais da saúde e de quantos no Programa labutam, confirmando o axioma de Aristóteles: "O prazer no trabalho aperfeiçoa a obra".

Temos muitos motivos para crer que vamos continuar nesse ritmo de progresso em todos os aspectos, para o bem daqueles que nos procuram e para orgulho desta Instituição, que está chegando aos seus 85 anos com a credibilidade que, desde o seu início, conquistou com a população em geral, especialmente os que residem no Ipiranga e seus arredores.

Congratulo-me com todos os que, para tanto, deram sua contribuição.

Maria Gabriela Franceschini Vaz de Almeida
Diretora-Geral do Hospital Dom Antonio de Alvarenga



Mensagem da Coordenadora



O ano de 2015 foi marcante para nós. Por meio da Abensena, que disponibilizou dois sobrados, ganhamos uma sede própria e espaçosa com oito maravilhosos consultórios, incluindo um odontológico, uma brinquedoteca e todas as dependências que uma boa clínica necessita. Por meio de parceria com o Rotary Ipiranga, fomos também contemplados com a aprovação de projeto de compra dos equipamentos necessários para que o Programa Saúde e Alegria atenda cada dia melhor nossas crianças.

O principal foco do Programa é a puericultura e, nesses 12 anos de existência, não poupamos esforços para transformar a vida de nossos pequenos brasileiros. A saúde, parte fundamental de um crescimento sadio, é nosso principal objetivo. Crianças saudáveis tornam-se adultos saudáveis.

Hoje o perfil do paciente pediátrico mudou muito, mesmo na população mais carente. As campanhas de vacinação são mais abrangentes e o acesso à alimentação e aos cuidados básicos tornou-se mais

acessível, possibilitando à população uma mudança de qualidade de vida. Nessa nova realidade, pudemos identificar uma melhora significativa na saúde infantil.

O nosso papel hoje é o acompanhamento pediátrico das crianças, a manutenção de sua saúde e a atenção voltada como um todo para esse pequeno ser em formação. Não tratamos somente males físicos que possam surgir, como alergias e gripes de inverno, mas avaliamos a criança na sua totalidade, levando também em conta o aspecto emocional e seu relacionamento no contexto familiar, educacional e psíquico. Para alcançar tal finalidade, a equipe se reúne mensalmente para discussão de casos em conjunto com coordenadores, orientadores e membros de equipes de saúde e ensino da região do Ipiranga. Assim, traçamos um tratamento único e conciso para a criança.

Após triagem e orientações da assistente social, as crianças são avaliadas por pediatras clínicos gerais e, em seguida, se detectada alguma comorbidade, o pequeno paciente é encaminhado para subespecialidades da pediatria e, se necessário, para avaliação de psicólogos, psicopedagogos, fonoaudiólogos e, em breve, dentistas.

Ao fim de 2015, realizamos 7.783 atendimentos e 6.299 exames laboratoriais e de imagem. Com a ampliação da clínica, contaremos com novas especialidades, como de atividades odontológicas. Nossa perspectiva é de aumentarmos em 40% nossa capacidade de atendimento já em 2016, contribuindo com um novo futuro para nossas crianças.

Mônica Ceron Sessa

Coordenadora de Projetos Sociais do Hospital Dom Antonio de Alvarenga

História do Programa Saúde e Alegria

A primeira “semente” do Programa Saúde e Alegria foi plantada nos anos 1930, quando Maria Carmelita Vicente de Azevedo Barboza de Oliveira ensinava catecismo na Paróquia São José do Ipiranga e acompanhava, com tristeza, a mortalidade infantil da época. Nascia assim em Maria Carmelita o sonho de cuidar da saúde das crianças. Ela buscou parcerias e, com o auxílio da amiga Dulce Barbosa de Almeida e o total apoio do pediatra Dr. Augusto Gomes de Mattos, tiveram início atendimentos gratuitos ao público infantil em uma garagem e em salas emprestadas por entidades.

Com o aumento do número de crianças que buscavam auxílio e da complexidade dos atendimentos, o sonho cresceu e com ele a necessidade da construção de um Hospital. O pai de Maria Carmelita doa um terreno para esse propósito e, com o auxílio de muitos, é inaugurado em 1944 o Hospital Dom Antonio de Alvarenga (HDAA), mais conhecido à época como Clínica Infantil do Ipiranga.

Com a entrada em vigor do novo Código Civil Brasileiro, promulgado em 10/01/2002 e prazo para adequação de todas as Instituições do País à lei 10.406/02 até 11 de janeiro de 2004, foi necessário fazer adaptações no Estatuto do Hospital. Em 11/08/2003, por consenso, foi escolhida uma comissão para estudar as modificações necessárias, sendo a primeira alteração a mudança de nome para Associação Beneficente Nossa Senhora de Nazaré (Abensena).

Também em 2003 foi lançado, pelo então presidente da Abensena, Dr. João Luis Buarque de Gusmão, o Projeto Saúde e Alegria. Idealizado e elaborado por Gusmão, o Projeto consistia em

um ambulatório gratuito de pediatria e puericultura, no qual eram atendidos os alunos das diversas entidades da Fundação Nossa Senhora Auxiliadora do Ipiranga (Funsai), assim como os irmãos dos estudantes na faixa de 0 a 12 anos. Inicialmente o Projeto funcionava de 2ª a 6ª feira, das 12h às 17h, com consultas agendadas por telefone, mas em pouco tempo adaptações foram necessárias para o atendimento de um número maior de crianças. Por meio de contribuição financeira da Funsai, o projeto passou então a funcionar no mesmo espaço do HDAA.

Em 2004, foram inseridas no Projeto crianças de 0 a 12 anos moradoras do Ipiranga e seus arredores. O horário de atendimento também foi estendido para o período matutino e, ao

fim do ano de 2004, a ação já somava 2.713 consultas em pediatria e outras especialidades.

No ano seguinte, em 2005, as crianças passaram a contar também com serviço de otorrinolaringologia. Já em 2006, o rol de especialidades foi novamente ampliado, com atendimentos nas áreas de fonoaudiologia e psicologia. Houve então o consequente aumento das consultas oferecidas em quatro consultórios do HDAA destinados especificamente ao Projeto Saúde e Alegria. Adicionalmente, as crianças eram atendidas em regime de gratuidade no Pronto-Socorro Infantil e, caso necessário, passavam por internação no Hospital.

Em 2008, com atendimentos em pediatria, otorrinolaringologia, cirurgia infantil, psicologia e fonoaudiologia, o Projeto beneficiou 6.855 crianças. Sempre em busca de ofertar um serviço multidisciplinar e completo, em 2009 a ação passou a contar com outras especialidades: alergia, cardiopediatria, nutrição e psicopedagogia. O ano foi de grandes conquistas: por meio do atendimento de puericultura houve redução dos casos de anemia ferropriva, comuns no público infantil. Ao fim do período, o número de atendimentos por meio do Projeto chegou a 8.361, em nove especialidades e com a atuação de 15 profissionais.



Ela ficou mais companheira, está aceitando melhor as ordens sem fazer birra e emburrar."

Silene de Santana Braga Serafini, mãe de Mariane de Santana Braga Serafini, atendida pelo PSA nas áreas de pediatria e fonoaudiologia.



A partir de 2010, novas especialidades passaram a ser ofertadas: neuropediatria e endocrinopediatria. No ano, o número de atendimentos somou 10.763, incluindo os realizados no Pronto-Socorro Infantil.

O Projeto crescia cada vez mais e a inclusão de novas especialidades era latente, a exemplo de odontologia e oftalmologia. Para isso, era necessário que os atendimentos passassem a ser realizados em um local mais apropriado, amplo e organizado. Assim, em 2011 foram reforçados os elos do Projeto Saúde e Alegria com as entidades mais representativas do Ipiranga: Associação Comercial – Distrital Ipiranga, Rotary Clube e Lions Clube do Ipiranga. Também foram formadas parcerias empresariais, por meio das quais foi lançada a Campanha da Nota Fiscal Paulista e realizados eventos diversos com o objetivo de arrecadar recursos e divulgar a iniciativa.

Em 2012, em atendimento a uma solicitação do Sistema Único de Saúde (SUS), o Projeto ganhou a denominação de Programa Saúde e Alegria (PSA). Também foi realocado em uma área maior, que continha recepção, sete consultórios e uma pequena brinquedoteca.



O ano foi marcado ainda pelo importante apoio da Associação Pureza: Associação de Mães e Amigas da Criança Carente, que cuidou da decoração da sala de espera do PSA e cujas voluntárias passaram a brincar e entreter as crianças. Ainda no exercício, o valor recolhido por meio das Notas Fiscais Paulista começava a ser mais significativo – alcança o valor de R\$ 40.193,00 ao fim do exercício – e eventos, como o “1º Happy Hour do Bem”, foram promovidos em prol do PSA.

Em 2013 é formada uma biblioteca, com o sistema de “leva e traz”, para proporcionar e inculcar o hábito da leitura no público infantil. O Programa Saúde e Alegria passa ainda por mais uma reestruturação, com o estabelecimento de critérios mais claros durante a triagem das crianças, para que os atendimentos fossem prestados àquelas em real situação de vulnerabilidade social. A mudança possibilitou novas parcerias, por meio das quais crianças do PSA e

das seguintes instituições eram atendidas em várias áreas ofertadas por cada entidade: Centro de Recursos em Deficiência Múltipla, Surdocegueira e Deficiência Visual (Adefav); Associação de Pais e Amigos de Pessoas com Deficiência (Apade); Associação Pureza: Associação de Mães e Amigas da Criança Carente; Comunidade Assistencial Rainha dos Apóstolos; Centro de Referência em Educação Irmã Ângela (Creia); Fundação Nossa Senhora Auxiliadora do Ipiranga (Funsai); Instituto Baccarelli; Instituto Theodoro Ratisbonne; Movimento Assistência Encarcerados Estado de São Paulo (Maesp); Obra Social Dona Júlia Billiart; Projeto Crescer e Projeto Quixote – Unifesp.

Em 2014, os atendimentos em todas as especialidades passam a ser protocolados e os relatórios dos serviços e dos testes aplicados são padronizados, o que facilita o entendimento de cada profissional que atende as crianças. Também são realizadas reuniões mensais para a troca de informações de cada caso clínico, de modo a permitir um tratamento completo. O ano é marcado ainda pelo início da constituição de uma sede própria para o PSA, com o objetivo de aumentar o número de atendimentos e aprimorar ainda mais o relacionamento com as crianças e suas famílias.

Em 2015, o PSA deixa o espaço físico do HDAA e ganha uma nova e exclusiva sede, em dois sobrados cedidos pela Abensena e reformados com aporte da Instituição e outros doadores.

Unidos, eles contam com oito consultórios, uma grande sala de espera e brinquedoteca decorada pela parceira Associação Pureza.



Mensagem do pediatra Dr. Jayme Murahovschi



A Clínica Infantil do Ipiranga (CII), criada como uma entidade filantrópica, no melhor sentido da palavra, iniciou suas atividades em 02/01/1932 como um ambulatório para seguimento e proteção do crescimento e desenvolvimento de crianças pobres do bairro do Ipiranga e adjacências. Simultaneamente eram tratadas as doenças e, na década de 1960, eu ficava impressionado com o efeito extraordinário que fazia o tratamento dos vermes intestinais associado com ferro para corrigir a anemia. Concomitantemente se fazia puericultura realista e que incluía a distribuição de leite preparado no lactário.

Só vários anos depois foi criado o serviço de emergência para tratamento imediato de doenças agudas e encaminhamento para o ambulatório. Em seguida, houve a criação do serviço pré-natal, antecedendo a existência da maternidade e do Hospital Dom Antonio Alvarenga para internações hospitalares.

Os tempos continuaram mudando, e a CII tornou-se um nome fantasia incrustado na Associação Beneficente Nossa Senhora de Nazaré (Abensena). Isso se explica porque se na década de 1930 a mortalidade infantil era muito alta, a desnutrição grave era frequente e a longevidade baixa. O Brasil melhorou (não tanto quanto desejaríamos) a ponto de a mortalidade infantil cair muito e a longevidade (vida longa) estar garantida. Estima-se que a geração de crianças que está nascendo hoje vai viver até os 100 anos.

Então é ainda necessária uma puericultura dirigida para a medicina preventiva? Sim, pois a longevidade está garantida, mas a qualidade de vida, não. Existem doenças como arteriosclerose, hipertensão e obesidade, que fazem decair essa qualidade.

Acontece que muitas dessas doenças têm base genética e como se diz por aí “a genética determina o destino e contra a genética nada se pode fazer”. Isso foi no século XX, porque o século XXI está sendo o século da epigenética, isso é, a influência do ambiente sobre a genética. Por ambiente entende-se tudo que envolve o organismo, incluindo o ambiente psicossocial e o estilo de vida – alimentação, atividade física, educação – e até problemas com os quais a criança nasceu e os que foram adquiridos no começo da vida. E se a genética é irreversível, na prática o funcionamento dos genes pode ser modificado e corrigido.

E com isso conseguiremos proporcionar uma vida não só longa, mas saudável, digna de ser vivida.

E aí surge a nova puericultura.



E de maneira avançada, a Abensena resgata suas origens eternas na Clínica Infantil do Ipiranga ao criar seu programa com o sugestivo nome Saúde e Alegria.

Modernização e atualização mantendo o mesmo espírito.

Continuidade com renovação.

Maria Carmelita, Dr. Mattos, Dra. Zacchi e, modestamente, eu, nos sentimos realizados e emocionados. O caminho é esse. Sejamos fortes!

Jayme Murahovschi*

Professor livre-docente de Pediatria Clínica, Titular da Academia Brasileira de Pediatria, Pediatra Geral convicto e atuante, eternamente ligado à CII



*Dr. Jayme Murahovschi, no início de sua carreira, trabalhou voluntariamente na Clínica Infantil do Ipiranga (CII), em que atendeu por quase 30 anos. Com os pediatras Dr. Augusto Gomes de Mattos e Dra. Maria Aparecida Sampaio Zacchi, executou e escreveu trabalhos científicos avançados sobre diarreia, a principal causa de morte das crianças brasileiras na época. Atuou no serviço de emergência da CII e na revista *Pediatria Prática* da CII, foi redator, diretor científico e redator-chefe. Foi presidente do Centro de Estudos da CII, ocupou a chefia da Pediatria e o cargo de Diretor Clínico. Atualmente é membro associado da Abensena.



O Programa Saúde e Alegria

O Programa Saúde e Alegria tem como seu principal objetivo a puericultura, especialidade médica contida na pediatria e definida como a arte de promover e proteger a saúde infantil por meio de atenção integral, na qual a criança é compreendida como um ser em desenvolvimento e em consideração às suas particularidades. Nesse contexto, a puericultura deve abranger a criança, sua família e o entorno.

É exatamente essa a premissa do PSA. O Programa olha seus pacientes – crianças de 0 a 12 anos em situação de vulnerabilidade social do bairro do Ipiranga e seus arredores – de maneira multidirecional, abordando, investigando e tratando todos os aspectos. Assim, além das doenças sazonais e de acompanhamento da carteira de vacinação, evidencia-se uma grande quantidade de crianças com transtornos diversos: déficit de atenção/hiperatividade e de desenvolvimento, ansiedade e distúrbios alimentares, entre outros. Diante dos fatos, toda equipe do PSA trabalha em conjunto, reunindo-se mensalmente para avaliação de casos clínicos, opções de tratamento e condutas.

As famílias chegam ao PSA por meio de indicação de vários parceiros do Programa (saiba mais no quadro ao lado), de escolas e dos já participantes.

A porta de entrada é uma entrevista com uma assistente social, que colhe todos os dados e documentos para avaliar cada caso. Adicionalmente, o serviço social do PSA atua permanentemente em

contato com a equipe médica e orienta as famílias em casos de recursos e solicitações feitas ao poder público, a exemplo de auxílio-doença, transporte e benefícios para deficiências ou síndromes. Em 2015, foram 1.119 atendimentos realizados pelo serviço social.

Após a acolhida inicial, é agendada uma primeira consulta com o pediatra clínico, que avalia a criança como um todo, solicitando exames e encaminhando-a, caso necessário, para as demais especialidades, que incluem: neuropediatria, endocrinopediatria, otorrinolaringologia, psicologia, psicopedagogia e fonoaudiologia. No médio e curto prazo, o Programa contará, também, com serviços de dermatologia e odontologia.

Todos os exames de baixa e média complexidade (raios-X, ultrassons, tomografias e exames laboratoriais) são oferecidos gratuitamente aos pacientes. Em 2015, foram realizados 6.299 exames nas crianças do PSA.



Parceiros do Programa Saúde e Alegria

- Fundação Nossa Senhora Auxiliadora do Ipiranga (Funsai);
- Centro de Recursos em Deficiência Múltipla Surdocegueira e Deficiência Visual (Adefav);
- Associação de Pais e Amigos de Pessoas com Deficiência (Apade);
- Comunidade Assistencial Rainha dos Apóstolos;
- Centro de Referência em Educação – Irmã Ângela (Creia);
- Instituto Baccarelli;
- Movimento de Assistência aos Encarcerados do Estado de São Paulo (MAESP);
- Obra Social Santa Julia Billiart;
- Projeto CRE-SER; e
- Projeto Quixote – Unifesp.



2003

2004

2005



Inauguração do Projeto Saúde e Alegria pelo então presidente do Conselho do HDAA, Dr. João Luís Buarque de Gusmão. Inicialmente, a ação era voltada aos alunos das Unidades Assistenciais da Funsai.

O Projeto Saúde e Alegria, até então financiado pela Funsai, passa a atender também crianças do Ipiranga e arredores, em horário estendido.

Ampliação do atendimento pediátrico para otorrinolaringologia, Pronto-Socorro Infantil e internações em regime de gratuidade no HDAA.

Linha do Tempo Programa Saúde e Alegria

2010

2011



Inclusão das especialidades neuropediatria e endocrinopediatria.

Lançamento da Campanha da Nota Fiscal Paulista. Início e fortalecimento de parcerias com as entidades mais representativas do Ipiranga.



2006

2009



O Projeto passa a fazer parte dos serviços de gratuidade do HDAA e há ampliação dos atendimentos. Novas especialidades são incorporadas, como fonoaudiologia e psicologia.



Inclusão das especialidades imunoalergologia, cardiopediatria, nutrição e psicopedagogia.



2012

2013

2014

2015



O Projeto passa a se chamar Programa Saúde e Alegria e é realocado para um espaço maior. Realização do primeiro evento de arrecadação de recursos para as obras da nova sede (1º Happy Hour do Bem).



Comemoração dos 10 anos do PSA. Mudança nos critérios de admissão dos beneficiários por meio de assistente social e inclusão do serviço de neuropsicologia.



Início das obras de reforma de dois sobrados, pertencentes a Abensena, para criação da nova sede do Programa Saúde e Alegria. Implementação de protocolo de atendimento, permitindo o envio de um relatório de tratamento ao paciente.



Inauguração da nova sede do PSA, situada na Rua Xavier de Almeida, 1.196, Ipiranga.



Ações e conquistas



Nova sede

Em 2015, o Programa Saúde e Alegria deixou o espaço físico do Hospital Dom Antonio de Alvarenga e ganhou sua sede exclusiva, na Rua Xavier de Almeida, 1.196, no bairro do Ipiranga. A mudança ocorreu após amplas reformas, realizadas com aportes da Abensena e de doadores, em dois sobrados cedidos pela Instituição. A reforma do espaço contou com a doação de R\$ 150 mil, por parte da família de Maria Salette Freire Vicente de Azevedo, e com o valor de R\$ 380 mil, provenientes da venda de uma casa cedida pela Aracy da Costa Fernandez (*in memoriam*). A aquisição da mobília e dos equipamentos foi possível graças ao Projeto de Subsídio Global do Rotary Internacional, realizado pelo Rotary Club Ipiranga, Fundação Rotária e mais doze unidades do Rotary Club de Taiwan, resultando num aporte de US\$ 139 mil (correspondentes a aproximadamente R\$ 340 mil).

A nova sede conta com salas climatizadas, oito consultórios, uma grande sala de espera (que sediará ações educativas em 2016) e uma brinquedoteca formulada especialmente ao público infantil atendido, decorada pela parceira Associação Pureza. Também foram adquiridos móveis e equipamentos modernos, com destaque para os de odontologia, audiometria e processamento auditivo, que possibilitaram a ampliação das especialidades oferecidas pelo Programa. A sede também abriga uma coleção de quadros de brincadeiras infantis, doada pelo pintor Laerte Agnelli.

A inauguração do novo espaço foi realizada com a bênção do Padre Sidinei Lang e *coffee break* cedido pelo Supermercado Hirota.

Em sede própria, o PSA poderá atender um número maior de crianças, com mais conforto, e, ao longo do tempo, agregar subespecialidades pediátricas que contribuam para o atendimento integral do público infantil. A meta para 2016 é alcançar 1.500 atendimentos mensais.

Projeto Saúde e Alegria de Chuteiras

Para promover a saúde e o desenvolvimento social das crianças por meio da prática do futebol, foi firmada parceria entre o PSA e a escola Chute Inicial Corinthians Ipiranga. Inicialmente, foram 25 beneficiados do PSA que, por meio da campanha de *crowdfunding* Saúde e Alegria de Chuteiras, realizada no fim de 2014, receberam *kits* com dois uniformes, um par de chuteiras e caneleiras. Já em junho de 2015 foi realizada uma nova arrecadação, cujos recursos permitiram que mais 16 crianças do PSA, nove filhos de colaboradores do HDAA e cinco abrigados pela Casa Maria Thereza, da Funsai, iniciassem na Chute Inicial.

AUDITÓRIO P. RENATO LUIZ PASQUAL



Happy Hour do Bem

Para angariar fundos em prol do PSA, é promovido anualmente o Happy Hour do Bem. Em 2015, em sua quarta edição, o evento foi realizado no salão nobre do Clube Atlético Ipiranga e incluiu coquetel, música ao vivo, apresentação de dança, rodadas de bingo e sorteios. No total, foram arrecadados R\$ 4.481,17.

Os alunos do Senai Conde José Vicente de Azevedo atuaram como voluntários na organização e no atendimento durante o evento. Além disso, o Happy Hour do Bem contou com os seguintes apoios e doações:



LINHA PURA



Campanha Nota Fiscal Paulista (NFP)

Por meio da Campanha de Arrecadação da NFP, que contou com a parceria de 72 empresas e diversas pessoas físicas, foi conquistado aumento de 39% no valor total de cupons fiscais doados em relação ao exercício de 2014. Em 2015, o total arrecadado foi de R\$ 84.507,00.

Principais doadores de cupons fiscais 2015

Amanda Soraya Fernandes ME	Lanchonete do Magrão Ltda. ME
Ana Valdete de Andrade Petshop ME	Lanchonete Lanxereta Ltda. ME
Ateliê das Meias Limitada ME	Lanchonete Quatro Sete Quatro Ltda. ME
Banzai Comercial Magazine Ltda.	Larsol Pães e Doces Ltda.
Bicaletto Comercial de Alimentos	Lelian Restaurante Ltda. EPP
Café e Lanchonete Miyashiro Ltda. EPP	Leve Nutri OK Comércio de Produtos Naturais Ltda. ME
Café Luinese Ltda. EPP	Liberdade Comércio de Cosméticos Ltda. ME
Carletti e Paiva Cosméticos Ltda. EPP	Luiz Augusto Goldstein Cuenca ME
Casa de Massas de Camargo Ltda. ME	Lupe Perfumaria e Cosméticos Ltda.
Castilho e Silva Com. de Artesanatos Ltda. ME	M.P.S. Toschi Gianotti de Souza Modas ME
Catedral Refeições e Esp. Árabes Ltda.	Manjerona Restaurante Ltda. ME
CCH Alimentos Eireli ME	Mário Pereira Cardoso EPP
Clério Espíndula Rocha ME	Minari Confecções Roupas Import Export Ltda. EPP
Comercial Chocolândia Ltda.	Miyoko Com de Presentes e Utilidades Ltda. ME
Comercial Comapi de Tintas e Vernizes Ltda.	Monumento Sports Ltda. ME
Comercial Elisabeth Ltda. EPP	Mr. Beefs Prazer da Carne Ltda.
Confecções Afamy Ltda. ME	Multi Café Com de Produtos Alimentícios Ltda.
Daniel Gonçalves Lopes EPP	Nova Mix Com de Materiais Elétricos Ltda. EPP
Donguri Comércio Ltda. ME	Nutrisom Rest. e Lanchonete Veget. Ltda.
Drogaria Paula Ney Ltda. ME	Paellas Pepe Restaurante e Eventos Ltda.
Drogaria São Paulo S.A.	Pérola Restaurante Vila Mariana
Enprin Comercial Ltda. ME	Rebolico Lpr Modas Ltda. EPP
EVSK Com. e Distr. de Prod. de Cosméticos Ltda.	Regina Emília de Moraes Sampaio ME
F O Modas Ltda. EPP	Restaurante Cheia de Graça Ltda. ME
Fábio D. N. L. Presentes	Roal Pizzaria e Bar Ltda. EPP
Farmácia e Lab. Homeopático Cisplatina Ltda. EPP	Sabor Gaúcho Grill Ltda. EPP
Farofino Comércio de Roupas Ltda. ME	Se Esta Pizza Fosse Minha Ltda. ME
Fatute Comércio de Alimentos Ltda. ME	SH Distribuidora Ltda.
Foto Yamada Ltda. EPP	T.A.H. Lukjanenko Confecções ME
FPVM Lanches Ltda. ME	Tecidos A Graciosa Ltda.
Isabel da Costa Matias Conf. ME	Tecnicolor Lab. E Com. Mat. Fotográficos Ltda. ME
Ivan Souza Rangeli 27965250289	Tennessee Premium Alimentos Ltda. EPP
JF Store Conf. Ltda. EPP	Truex Fashion Enterprise Eireli EPP
Joceli Fasson Presentes	TS OK Comércio de Produtos Naturais Ltda. ME
Juncho Comércio de Artigos Vestuário Ltda. ME	Valerie Cosméticos Ltda. ME
Ksara Com. Bebidas e Alimentos Eireli EPP	Youco Doces e Salgados Ltda. ME

Festividades e oficinas

Anualmente, o PSA promove, para as crianças beneficiadas, festividades e oficinas pedagógicas nas principais datas comemorativas, como Carnaval, Páscoa, Dia das Mães, Dia dos Pais, Dia da Criança e Natal. As ações são realizadas com o apoio de voluntários e da Associação Pureza, que, além das atividades culturais e recreativas, oferece doações de brinquedos às crianças. Em 2015, em celebração ao Natal, voluntários oficinairos e profissionais do PSA se reuniram

para ofertar às crianças uma tarde de atividades divertidas e de estímulo à criatividade, com contação de história, pintura a dedo e oficina de cartão de Natal. A festividade, que reuniu cerca de 60 crianças e seus responsáveis, contou ainda com a presença do voluntário Marcos Nunes que, fantasiado de Papai Noel, presenteou os pequenos com livros. O evento incluiu lanche, bebidas e frutas doados pelo Hirota Supermercados.



“ O Programa está ajudando no desenvolvimento do meu filho e muito em todos os aspectos. Na escola melhorou principalmente na escrita e está se comportando melhor.”

Camila Avoletto - mãe de Cauã Avoletto Andrade, atendido pelo PSA nas áreas de pediatria e fonoaudiologia.

Números

Como resultado do esforço e da dedicação de funcionários, diretores, associados, voluntários e parceiros, o PSA beneficiou 1.398 crianças em 2015 por meio de 7.783 atendimentos. Os custos dos atendimentos totalizaram R\$ 1.678.623,18, aumento de 22% na comparação com 2014.

As atividades promovidas pelo PSA são parte dos atendimentos gratuitos prestados pelo Hospital Dom Antonio de Alvarenga – o principal financiador do Programa – por meio do Termo de Parceria Nº 003/2015-SMS.G firmado com a Secretaria Municipal da Saúde da Prefeitura de São Paulo. Assim, as ações multidisciplinares têm seu crescimento orientado pelas demandas identificadas tanto internamente quanto pelas necessidades apontadas pela Secretaria Municipal de Saúde.

Crianças atendidas

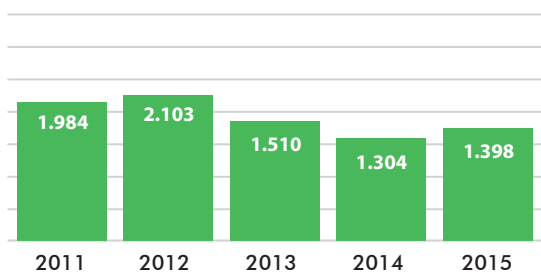

Total de atendimentos

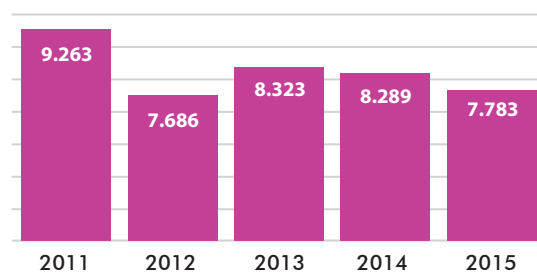

Nota: A queda no número de atendimentos resulta de adequações realizadas no quadro de colaboradores do PSA em 2015.

Custo anual do PSA

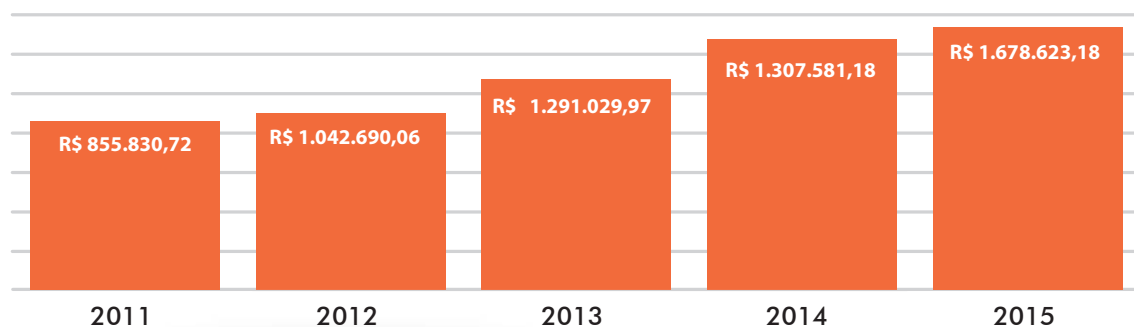

Atendimentos PSA 2015



Total de atendimentos: 7.783

Exames laboratoriais 2015

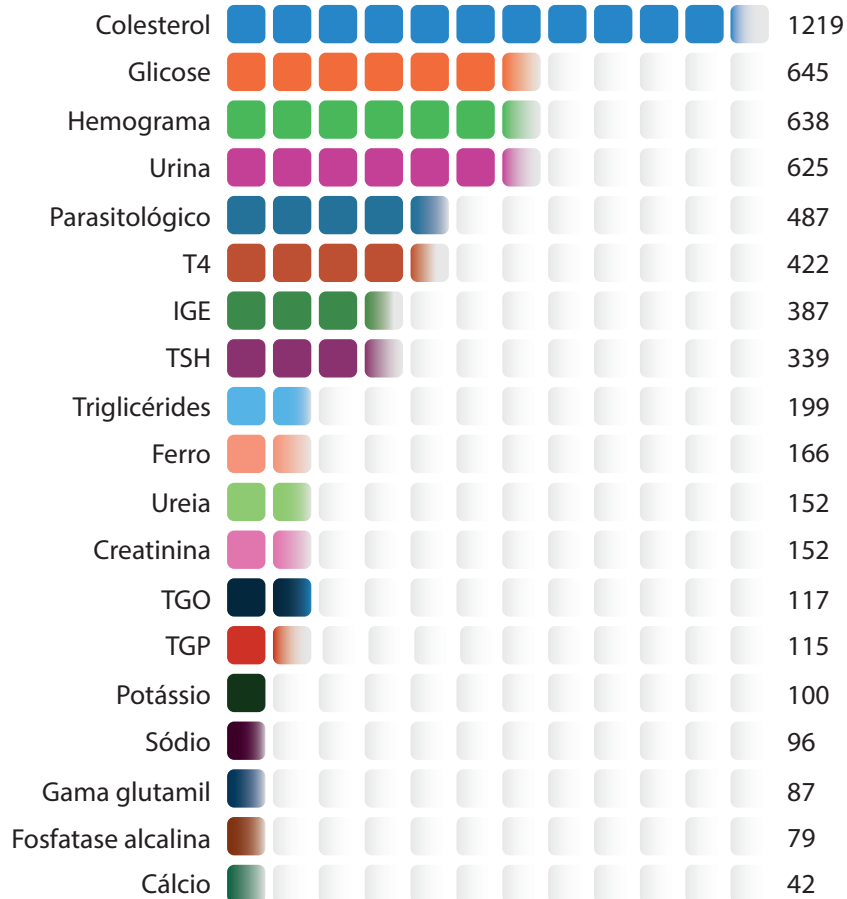

Total de atendimentos: 6.067

Exames de imagem 2015

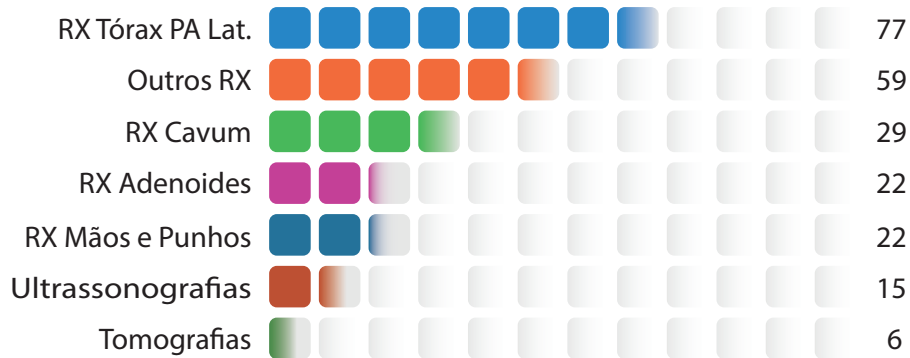

Total de atendimentos: 232

Atendimentos Assistente Social 2015

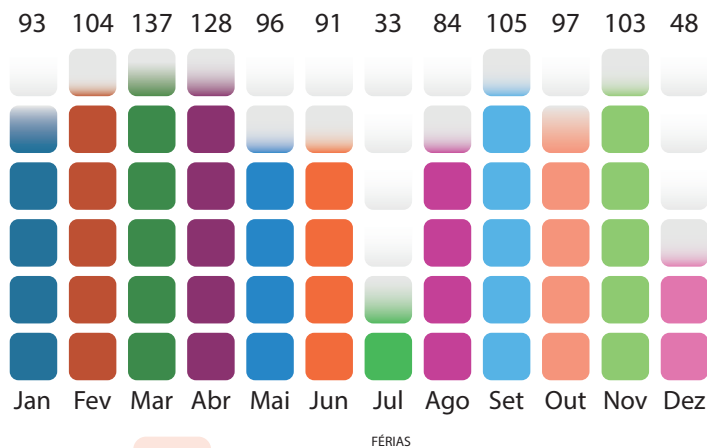

Total de atendimentos: 1.119



“Depois que ele começou a fono, ele melhorou muito, pois agora ele consegue perceber os erros, a letra melhorou. Avançou o desenvolvimento dele, e amadureceu um pouco, pois agora está na fase da pré-adolescência.”

Maria do Socorro B. do Nascimento, mãe do Danilo Bezerra de Sousa, atendido pelo PSA nas áreas de pediatria e fonoaudiologia.

Faça parte



Faça parte

Para que o impacto do Programa Saúde e Alegria seja ainda maior, todos podem contribuir por meio das seguintes ações:



Amigo doador

Apoio ao Programa por meio de doações mensais, trimestrais, semestrais e anuais. Acesse: facebook.com/programasaudeealegria.



Doação de cupom fiscal

Por meio do programa de Nota Fiscal Paulista é possível cadastrar cupons sem CPF até o dia 20 do mês seguinte ao da compra no *site* da Fazenda ou por meio do aplicativo Cupong. Os links para cadastro são: <http://www.nfp.fazenda.sp.gov.br> e <http://cupong.me/doar>.



Apoio aos eventos do bem

Todos os anos, o PSA realiza eventos para arrecadação de recursos. O apoio se dá por meio da participação ou do patrocínio a essas ações.



Voluntariado

Também é possível dedicar tempo ao Programa, seja participando de atividades com as crianças na brinquedoteca ou nos eventos beneficentes, seja por meio da digitação de notas fiscais e captação de novos parceiros.

Para saber mais, entre em contato com psa@hdaa.org.br e acompanhe as novidades pelo facebook.com/programasaudeealegria.



Eu acho que depois que ele começou no Programa, ele passou a entender que precisa se esforçar para cada dia melhorar com as dificuldades e limitações. Em casa ele tem sido mais participativo nas tarefas diárias."

Eraldo José C. dos Santos, pai de Vitor José da Silva, atendido pelo PSA nas áreas de pediatria e fonoaudiologia.

Membros Associados e Diretoria Estatutária

Membros Associados

Ana Luisa de Oliveira Ribeiro

Ana Sílvia Bloise

Angelina Claudina M. Bueno de Azevedo Wright

Fernando Freire Vicente de Azevedo

Guilherme Yazbeck

Irene de Azevedo Mangini

Jayme Murahovschi

José Gaspar Gonzaga Franceschini

José Maria de Mello Freire

Laerte Losacco Toporcov

Luiz Fernando de Moraes Bourroul

Marcelo Baptista Conti

Maria Alice Mangini do Rego Freitas

Maria Angelina Franceschini Brandão

Maria de Lourdes Vicente de Azevedo Tarnoczy

Maria Gabriela Franceschini Vaz de Almeida

Maria Helena Vecchio Fornari

Mariana Franceschini Brandão

Marina Aguirre Bueno de Azevedo

Marta Sampaio Lima Elia

Mônica Morato de Mattos Pimenta

Odila Maria Azevedo de Oliveira

Roberto Franchini

Diretoria Estatutária

Diretora-Geral – Maria Gabriela Franceschini Vaz de Almeida

Vice-Diretora – Odila Maria Azevedo de Oliveira

Diretor Tesoureiro – Roberto Franchini

Diretora-Secretária – Ana Sílvia Bloise

Diretora 2ª Secretária – Maria de Lourdes Vicente de Azevedo Tarnoczy

Diretora Institucional – Maria Helena Vecchio Fornari

Conselho Fiscal

João Batista Soares

Marcos de Mattos Pimenta

Salvador Francisco A.C. Santoro Conti

Assessor Jurídico

Carlos Eduardo Franceschini Vecchio

Diretoria-Executiva

Superintendente – Eduardo Halfen Grill

Diretor Administrativo – Nilson Gonçalves

Diretor Técnico – Cássio Jerônimo Machado de Barros

Diretor Clínico – Sérgio Antônio Pulzi Junior

Agradecimentos e créditos

Em nome das crianças atendidas, o Programa Saúde e Alegria agradece aos diretores do HDAA, aos profissionais que atuam na iniciativa e, em especial, aos voluntários que trabalharam em 2015 e ao longo dos 12 anos de existência do PSA em prol da promoção da saúde ao público infantil em situação de vulnerabilidade social.



Expediente

Coordenação

Milena de Lima Sliumba

Coordenadora de Desenvolvimento Institucional do Hospital Dom Antonio de Alvarenga

Redação

Marina Bueno (KMZ Conteúdo)
pro bono

Fotos

Agência Pérbola e Eduardo Yamada

Projeto gráfico e diagramação
Agência Pérbola

25

RELATÓRIO ANUAL - PSA



Programa Saúde e Alegria

Razão Social: Associação Beneficente
Nossa Senhora de Nazaré
CNPJ: 60.975.976/0003-73
Endereço: Rua Xavier de Almeida,
nº 1196 – Ipiranga
CEP 04211-001 – São Paulo - SP
Telefone: (11) 2163-1739
E-mail: psa@hdaa.org.br
facebook.com/programasaudeealegria



PROGRAMA SAÚDE E ALEGRIA



Todos são muito legais e atenciosos com as pessoas, são pessoas muito boas. Não tenho o que reclamar, adoro muito o Programa Saúde e Alegria, foi a melhor coisa que aconteceu para mim e para meus filhos."

Antonia Márcia da Silva Sousa, mãe do Karlos Eduardo da Silva Sousa, atendido pelo PSA nas áreas de pediatria e fonoaudiologia.



Só tenho a agradecer. Desde quando comecei com o Programa só coisas boas e maravilhosas aconteceram na vida do meu filho. Sou uma mãe mais contente e feliz com o carinho e atenção dos profissionais do PSA, dedicados e atenciosos. A eles, nosso muito obrigada."

Josefa Maria de Farias, mãe do Rafael Farias, atendido pelo PSA nas áreas de pediatria e psicopedagogia.



Estamos muito mais próximos. Agora enxergo que antes não dava a atenção e o apoio que meu filho precisava. Hoje procuro dar uma atenção com qualidade. Ele está mais à vontade para dividir as coisas comigo."

Ana Paula Porfírio da Silva, mãe do Matheus Silva Alves, atendido pelo PSA nas áreas de pediatria, fonoaudiologia e psicopedagogia.



O Programa tem me ajudado bastante e tem me dado muita força para lidar com as situações. Tenho tido mais paciência com meu filho."

Claudia Rodrigues Justino, participa do Grupo de Orientação ao Familiar, sob a monitoria de Psicólogo e Assistente Social.

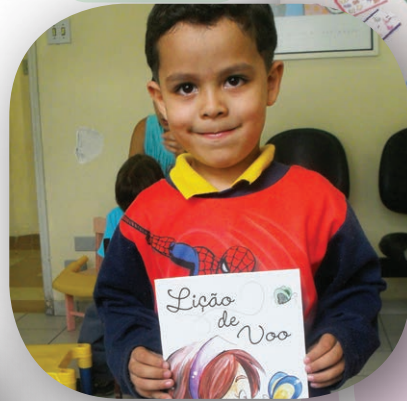

PROGRAMA SAÚDE E ALEGRIA

Relatório Anual
Programa
Saúde e Alegria
2015



Rua Xavier de Almeida, 1196 - Ipiranga
São Paulo- SP – CEP 04211-001
(11) 2163-1739

www.hdaa.org.br - psa@hdaa.org.br
[facebook.com/programasaudeealegria](https://www.facebook.com/programasaudeealegria)